朝鮮日報 朝刊
本紙朝夕刊十二面

社說 中國勞働者의 激增

一

朝鮮內에 中國勞働者의 入境이 激增하여감은 해마다 보게되는 現象이지마는 今年에는 이 現象이 特別히 顯著하다. 그리하야 三月中 仁川港에만 上陸한者가 二千名을 훨신 超過하엿고 四月에 드러와서는 一層더 增加되엿다한다.

現在 中國人勞働者 入國에對한 制限的條件이라고는 上陸當時에 그全部가 百圓의 持參金을 가젓슬뿐아니라 그大部分은 이미 일하러가는곳까지 決定되어잇스므로 朝鮮內地의 勞働者를 保護하려는 見地에서 그들의 入國을 制限하려하드래도 現在形便으로는 到底히 制限할길이 업다한다. 따라서 總督府警務局에서는 무슨方法으로든지 中國勞働者의 入國을 制限하려고 方今 그對策을 講究하는中이라하나 아즉까지 具體案은 決定되지못한 모양이다.

二

現在 朝鮮內에잇는 中國人의 勞働者數는 나날이 增加되어가므로 그正確한數는 알수업스나 그들은 [illegible] 朝鮮人 勞働者에 比하야 一般的으로 生活程度가 低級이므로 갑싼賃金에 滿足하게되는 關係上 그들의 激增이 朝鮮人勞働者에게 一大威脅이되게 되는 煩言할必要가 업다. 그리고 昨今과가티 物價는 高騰하고 또 일자리도 豊足치못한 이때에잇서서는 一層더 그影響이 甚大할것도 容易히 推測할수잇다.

그러면 中國人勞働者의 賃金이 實際에잇서 朝鮮人勞働者에 比하야 얼마나 高低의差異가잇는가? 昭和四年中 平均勞働賃金을 보면 農業勞働에잇서서 朝鮮人은 一圓十八錢임에 反하야 中國人은 一圓九十四錢 即 卄四錢의 差에 不過하던것이 今年二月中 平均勞働賃金을보건대 가튼勞働에잇서 朝鮮人은 二圓임에 反하야 中國人은 一圓五十錢 即 五十錢의 大差를 보이게되엿다. 이單純한 統計가 敎示하는 點은 現在物價는 昭和四年에 比하야 매우 高騰하엿슴에 不拘하고 勞働賃金은 오히려 떠러젓다는 事實은 朝鮮勞働階級의 苦惱相을 알게하는 同時에 昭和四年에는 朝中人農業勞働者의 賃金差異가 二十四錢에 不過하던것이 現在에와서는 五十錢의 大差를 보게되엿다는 事實은 中國人勞働者의 威脅이 朝鮮人勞働者에잇서서 一層더 甚하게되엿다는것을 아울러 알게한다.

三

現在 中國人勞働者의 入國의 制限的條件으로 百圓의 持參金을 必要로한다는것은 實際에잇서서 이것이 아모 制限的作用을 하지못할뿐아니라 理論上으로도 도모지 그効果를 期待할수업다. 웨그러냐하면 百圓가지고 上陸한 中國勞働者는 上陸後 그돈을 다시 本國同伴에게 부처서 또다른이가 入國할수잇스며 同一한方法으로 얼마든지 入國할수잇는까닭이다. 그리고 低廉한中國勞働者를 使用하랴는 朝鮮內의 資本家들은 中國人勞働者들과 連絡을取하야 上陸持參金은 그들 [illegible]

[illegible]

『에』國首都陷落까지 軍事行動續行!

伊太利代表決意表明

和協工作失敗報告의 緊急理事會席上에서

【쥬네브二十日發同盟】十三國委員會의 和協工作失敗의 뒤를바더 委員會의 報告書를 受理하는同時에 伊에紛爭에 關한 聯盟으로서의 今後의 態度를 審議할 緊急理事會는 二十日午前十時四十分 濠洲代表부루스氏司會下에 公開會議準備를 爲하야 爲先 非公開로써 開會하엿는데 非公開會議에서는

一、理事會는 午前午後兩會를 散會의 形式를 取하지안코 必要할 境遇에는 即時 再開할수잇도록 暫히 休憩로할것

一、에디오피아代表는 自動的으로 理事會에 出席할 權利를 가질것

以上二項을 決定하고 五分後 午前十時四十五分 非公開會議를 終了하고 同十一時부터 公開會議에 들어가 爲先 마다리아가十三國委員會委員長은 부루스議長의 부름을 바더 和協工作失敗의 經過를 述한 委員會의 報告書를 朗讀하고 伊太利는 [illegible]

[illegible]

歐米兩聯盟에 對抗 亞細亞聯盟確立

國際聯盟의『에』國滅亡坐視에 刺戟되야

東亞安定目標로邁進

【東京電話同盟】國際聯盟은 드듸어 에디오피아의 滅亡을 坐視하야 世界平和維持機關으로서의 面目은 完全히 焦土에 歸하야 東亞安定을 目標삼는 唯一한 責任者인 日本政府의 關心은 이미 聯盟의 威信問題로부터 떠나 그 內部崩壞의 過程으로 向하야 特히 最近 佛國政府가 提唱한 歐洲聯盟案과 루즈벨트米國大統領이 提案한 汎米平和會議의 推移等으로해서 各 [illegible]

[illegible]

東部國境士兵에 蘇聯, 武器供給

關東軍極度로憤慨

【新京二十日發同盟】[illegible]

[illegible]

警務局長後任

田中外事課長決定

【東京電話同盟】[illegible]

[illegible]

對에權益問題로 伊國에注意喚起

에國이伊領化하면日本商品에大打擊

伊軍月末에首都占領?

【東京電話同盟】伊에紛爭은 드듸어 終末에 가까워 [illegible] 入城할모양이므로 同地駐[illegible] [illegible]

[illegible]

波政府總辭職?

左右兩派抗爭으로

【華沙十九日發同盟】[illegible]

에國首都移轉說

에政府正式否定

【아디스아베바十九日發同盟】[illegible]

夕刊後市況 二十日

◆大阪 短期 新記◆		
大新	七三二〇	(六〇低)
鐘新	一四九〇〇	(一〇低)
日産	六七〇〇	(不變)
東新	一二七九〇	(不變)
◆下關 期米◆		
後引	三三·〇七	
◆橫濱 生糸 後引◆		
當限 七三六〇〇	先限 七二六〇〇	
◆福井 人絹 後引◆		
當限 五九六〇	先限 五九二〇	

人事·集會

◆任 [illegible] 氏(東一銀行 [illegible])二十日午後八時 府內 [illegible] 에서 [illegible] 二十四日午前九時 [illegible]

蘇蒙協定과 日滿兩國의反響

(一) 金翰容

今年에 들어서 國際政局에 큰 波紋을 이르킨 事件이 둘이 잇섯스니 其一은 佛蘇相互援助條約이오 其二는 蘇蒙相互援助條約이다. [illegible]

[illegible]

時事漫畫

改造 五月號

八十錢 送料四錢
東京市芝區新橋 改造社發行

國軍の研究

☆肅軍過程の諸問題…松下芳男
☆軍人と社會生活…和田日出吉
☆近代國防と軍事費…磯村武亮
☆日本における軍法會議の起源及發達…淸瀨一郎
☆軍隊と農民…向坂逸郎

「ボヴァリイ夫人」の出帆…渡邊一夫
警察官論…淸澤洌
蕃界の人々…野上彌生子
素材素描…鈴木淸方

社會立法の新動向…末川博
共產軍の北支進出…鈴江言一
超非常時特別議會…猪俣津南雄
漂流する驅逐艦…プリボイ
日本海軍の黎明を語る…渡邊淸太郎

戰爭小說 戰場…夢野久作

哲學と自然科學…佐藤信衞
政友會と西園寺公…岡崎邦輔
學生野球論…飛田穗洲
近衞文麿時局談…山浦貫一
社會不安と文學…尾崎士郎

無題錄…山本實彥
財界うらおもて…T·S·U

馬場財政の檢討
▼馬場財政と軍事費…鈴木茂三郎
▼馬場財政と財界の雰圍氣…下田將美
▼馬場財政と大衆の生活…野田豐

極東赤軍の全貌…布利秋

春色三題
脫線…井伏鱒二
春宵情話…竹內逸
記憶の花…サトウ·ハチロー

怪電波の正體…竹內時男
ラツール伯と語る…富田成男

官吏の問題
吏道振肅…戶坂潤
官學と私學…新居格
下剋上論…佐々弘雄

寸評欄
□黃雀風談…佐藤惣之助
□どこまでも續く話…石川欣一
□霧峰ツクスピッツエに怯える…黑田禮二

赤軍五元帥の橫顏·荒川實藏
電力統制問題の表裏·平川鐵次

フィリッピンと日本…ラモス
インテリ晚婚悲曲…石原修
オリムピックと日本のポイント…瀨田修平

南京 山本實彥

秘密國青海を見る…朝川澄之介
スターリン·ホワード會見記…世界情報
平生·小川·有田…X·Y·Z
誤報偶報ものがたり…玉壞肇

小說 花のワルツ 川端康成
戲曲 火 ‖高野長英‖ 藤森成吉
小說 大 就鳥 芹澤光治良

高橋財政より馬場財政へ…大內兵衞

朝鮮日報 京城販賣所 電本(2)一五九七

東洋自動車學校生徒募集
○入學願書·規則書·案內送呈
京城府 [illegible] 電話 [illegible]

進行電車를 스톱! 投石破壞의 亂暴

南國釜山의 珍事故

곳에 醉한 一團五十名은 警察에 檢束

【釜山電話】 꼿시절이 도래하야 꼿그늘에서 취흥에겨운 남어지에 여러가지 여흥이 연출되는데 전차가 꼿때를 마치다는 진사건(珍事件)이 발생하엿다 십구일 부산(釜山)지방은 청명한일긔에 때마츰 제삼일요일으로 상점 회사등도 휴업한곳이 만혀 다 목도부가량뒤 벗꼿놀이 차저 동래(東萊)지방으로 놀려온 단체객으로 동지방은 비상한번창을 보혓섯는데 그날오후여섯시 이십분경 승객을가득히실고 부산행을 출발한 동래전차가 서면(西面)근처에 당도하엿슬때에 꼿구경을하고 흥에겨워 도라오든 약오십명의 일단이 떼를지어 선로에 막어선후 「우리들을 태우고 곳부산으로 돌아가자」 하며 떠드는고로 승무원(乘務員)이 이를 거절하엿드니 그들은 몽둥이를 가지어 차창(車窓)을깨트리고 승객사오명을 부상식힌 후 또다시 차체(車體)에향하야 란폭한 행위를 계속하엿다 어떤이 중에 승객들이 뛰어내려 도망가는등 대소동을 연출하엿는데 급보에 접한 부산와사회사(釜山瓦斯會社) 직공 오십여명으로 이급보에접한 부산경찰서에서는 곳서원을 출동시켜일제검속을하엿다 우검속자와 대부분은 돌아내집으로돌려 보냇스나 주모자박모(朴某)(三)외 네명은 방금문초하고 엄중히 취조하는중이라고 한다

朝鮮어린이의名節 "어린이날"은 追到

京城서도部署를決定코準備

조선에나온 어린이명절 「어린이날」 오월초사일은 박두하얏다 전조선적으로 성대히 준비하고 잇슴은 물론이어니와 경성에서도 원만히 더욱성대히 거행하고자 지난십팔일밤 경운정중앙준비회에모혀 고장환씨사회아래 「경성관계단체 대표자회의」를열고 경성거행에대한 「경성어린이날준비회」를 림시조직하고 아래의 위원과부서를 선정하고경성거행에대한 시설사항과 일체를 결정하얏는데 예년이상으로 선전을 하리라하며 동준비회도 시내경운정(慶雲町)팔십팔번지에 두엇다한다

◉京城準備委員及部署

▲動員部 金榮一 崔仁化 權英燮 金昌洙 金海順 方基南 崔亨均 張明浩 鄭漢龍 羅聖奎 康成根 鄭吉福

▲交涉部 中央準備委員二十四人 姓名略

▲財政部 孫今童 咸順在

▲總務部 高長煥 李元珪 南基薰

◉施設事項과미리準備할大要

(一) 漢城醫師會에 交涉하야兒童에게 無料健康診斷하기를엇게할것 (二) 京城寫眞師協會에 交涉하야 兒童에게「寫眞實費提供」하길依賴할것 (以上兩件의 徹底化를 期키爲하야 印刷物을 作成해서 各團體와 動員하는 兒童에게노나줄것) (三) 라디오放送交涉 (四) 市內各要處에 宣傳搭을세울것 (五) 거리거리에祝燈과 各家庭에 祝燈을 달게할것 (六) 當日儀式擧行에 對한諸準備 (七) 旗行列動員에對한後備 (八) 優良少年表彰者 選定 (九) 撫慰宣傳集會를 各種으로할것 (十) 當夜어린이慰安大會準備 (十一) 晝夜어머니누님大會準備 (十二) 各自團體에 依한 各自區域에 잇서서의 餘興大會準備 (十三) 讀本又는記念品準備 (十四) 旗及標語 旗의 製作 (十五) 其他適宜한 事項 (十六) 포스타-及宣傳物 二十八日부터 마터다가配定된 區域에서 活動할것

菜園

最新式 "電報詐欺"

아들名義로아버지에게

거짓전보로 돈을 사괴하려든사건—십팔일오후여섯시사십분에충남 공주(公州)도립의원장 석진(石津)모에게 「룡산우편국으로 돈이백원을 곳보내라 국에서 기다리겟다」는 전보를 석진(石津)이라는일홈으로 친사람이잇는데 전긔석진모의 큰아들 석진백일랑(伯一郞)(二七)은 현재경성중학(京中)이 화변에 재학중으로 이백륙십원이나 돈이 필요할일이업슴으로필연 어떤자가 거짓으로 전보를치고 돈을사괴하려는것임에 틀림업스리라고 전긔석진모가 경찰에 계출하여왓슴으로 경찰에서 조사해본결과 과연 전긔석진백일랑은 전보를 친일이업는것이 판명되야 방금범인을 엄탐중이라한다

農村沒落을促進 賦役强制의積弊

慶南道만三個年에二百五十餘萬名

不合理한惡制度

【釜山】 근년각지농촌에 각종의 부담이 가중하야서 날로몰락의 과정을 밟고잇는 농민들을 일층큰궁케하고잇는것은 도로급 기타공사의 부역제도이라 한다 그래서 그불합리한 악제도를 철폐하라고절규한지 오래나 아즉까지 그제도의 철폐를 단행할 의사가추호도보히지 안흘뿐아니라 도리어 부역부과인원수가 증가되고잇서 그결과가 주목되다는데 이제 경상남도의 소화십년도 도내일, 이, 삼등도로급 등외도로의 유지수선부역인원수를보건대 일이등도로에 약이십팔만일천여명 삼등도로에약이십구만이백여명 등외도로에 약구만팔천여명 총합 륙십륙만구천이백여명에달하고 이외에 각종 강급 기타사방공사부역에 삼십륙만 삼천여명을 가산하다며 실노 일백일만이천이백여명을 돌파하얏다한다 그리고 최근삼년간 즉소화팔년부터 동십년까지의 긔성도로부역인원수를 보건대 팔년도 륙십삼만 팔천오백여명 구년도 륙십사만이백여명 십년도 륙십륙만 구천이백여명이여서 총계가 일백구십사만칠천구백여명이라한다 그리고 이수자에 각사방공사급 신설도로기타의 삼년간부역 약륙십이만여명을 가산하면 실노 이백오십륙만칠천구백여명이라한다

鄕客낚는惡漢

休紙뭉치만 맛겨놋코

돈든紙匣가지고서 숨박굼질

이십일 오전열시경 포천군군내면 좌의리(抱川郡郡內面左義里) 리장석(李長石)(二□)은 소를사려고 동대문시장(東大門市場)에 왓다가 겻헤잇는늙은두 영감이 친근한체하면서 소를사려왓스면 내가싸게사서주마고하면서 우리집이 룡산(龍山)에잇스니 먼저집에가서술이나 한잔마시고 잠간쉬엿다가 오자고하야 그를따러 [illegible] 부란스병원 압헤 [illegible] 리에서 갑작히 [illegible] 주면서, 이것은 [illegible] 리들이 노나가[illegible] 신이 가진돈도 [illegible] 이조흐니 내노으라고 하야 리장석의 일백사십구원든 지갑을 가지고 세부란스병원안에 우리 아는사람의 집이잇는데 드러갓다가 나오마하고 조히뭉치를그에게 [illegible] 가잇전후 소식이묘연하여 파출소에 계출하야 비로소 사긔에걸린줄을 아럿다는데 요새 서울시골 을 꾀이는 이러한 사긔한들이 대단출몰하야 피해가만흠으로 본정서(本町署)에서는 단연 엄중히 수사중이라한다

運動競技

올림픽試走에 孫君好記錄

【東京電話】 [illegible] 十八日에는 마라손全코-스를 試走한바 孫基禎君은 [illegible] 出發하야 六鄕橋까지의 往復[illegible] 一時間 十分[illegible] 二時間二十八分三十二秒의 [illegible] 記錄으로 走破하얏다 [illegible] 時間二十六分四十四秒의 [illegible] 지엇슬때의 一時間十三分十三秒를 훨신突破하엿다

同德女高今年度 各種目部署決定

同德女子高普에서는 今年度 各種競技의 部署를 다음과가티決定發表하엿는데 選手總數는 七十一名에 [illegible]

▲籠球部-部長 李東雨 ◇指導者 宋柱季 ◇主將 徐靑婦

▲排球部-部長 孫貞順 ◇指導者 金麗玉 ◇主將 裵彰玉

▲庭球部-部長 鄭甲 ◇指導者 李在善 ◇主將 張福姬

▲卓球部-部長 姜華蓮 ◇指導者 張允貞 ◇主將 李孝順

▲陸上部-部長 金善福 ◇指導者 韓哲鎬 ◇主將 安玉善

▲氷上部-部長 姜蓮 ◇指導者 未定 ◇主將 金乙仙

實業野球멤버中 朝鮮人選手三名

今年度 春季京城實業野球리-그戰은 來五月二日부터 京城運動場에서 開幕될터인데 出場各팀 「멤버」中에 朝鮮人選手만을 紹介하면 다음과가티 不過三名에 지내지못한다고한다

◇府廳팀-遊擊手 孫鶴俊([illegible]出身)

◇殖銀팀-外野手 李榮敏([illegible]出身)

九州一周驛傳競走 福岡縣軍優勝

[illegible] 主催의 九州、山口 對抗 九州一周 驛傳大會는 十九日 福岡에 [illegible] 所要時間五五時四七分二三秒八로 優勝하엿다

早慶野球戰 取締方法協議

今春의 早慶野球戰은 리-그戰을 떠나서 早大渡米送別試合으로 來廿三日에 神宮球場에서 擧行할터인데 이에關하야 一般入場者整理에 關해서 [illegible] 十七日午前十時부터 當日의 取締方針을 協議한後 다음가튼事項을 決定하엿다

一、試合前夜廿二日午後十一時부터 試合當日廿三日午前六時까지는 外苑入場禁止

一、一般入場은 四谷驛에서 整理的으로 取締

一、試合開始는 午後一時半 當日開門時間은 午前九時豫定

一、當日賣入場券 內野五十錢券(一、三壘側各百枚) 外野券(九千百枚)但早慶兩校學生의 外野學生券에 殘餘가 잇슬때에는 一般外野券과交換하야 追加發賣함

一、一般販賣者에게는 前賣를 不許함

一、指定席券 招待券持參者라도 兒童同伴을 不許함

金鯱軍釜山서一戰

【釜山電話】 職業野球團名古屋金鯱軍 一行十名은 二十日午後六時釜山上陸 二十一日午後四時半부터 公設그라운드에서 鐵道軍과 第一回試合을 行한後 同夜京城으로 向할터이며 急行은 二十一日朝上陸하야 곳 京城으로 向할豫定이다

運動界人事集會

◆朝鮮籠球協會理事會는 今二十一日 午後八時부터 鍾路二丁目 同會館內에서

◆東洋拳鬪會常談役會 今二十一日 午後六時부터 本町二丁目 京城호텔內에서

◆孫基禎、權泰夏兩君은 十九日까지의 올림픽合宿練習을 마치고 同日夜 東京驛을 出發하야 二十一日 午後三時에 京城着 豫定이다

本[illegible]技

第六回 全朝鮮力技選手權大會

第六回 全朝鮮器械體操大會

◇日時 四月二十七、八兩日間午後八時

◇場所 朝鮮中央基督敎靑年會體育館

申請 四月廿六日까지 氏名、所屬을明記하야 參加金五十錢을添附함

主催 中央基督敎靑年會

京釜線에併行 新線을敷設

一億圓、五個年事業으로

【東京電話】 총독부에서는 조선의 산업개발과 및 교통망을 정비할 계획으로 철도국에 명령하야 부산(釜山)경성간 철도선로에 병행하야 부산부근으로부터 경성에 이르는 새선을 증설하고저 계획중이든바 요사이 대개 계획안이 성안으로 우원총독이 팔전수상과 영전척상 긔타관계각료에게 의안을 제시하고 량해를구하엿는데 대체로 정부측의승인을어든듯함으로 오는특별의회에 추가(追加)예산계이호중 조선총독부관계예산으로서 제출하야찬성을 엇기로되엿다 그런데 이계획안은 총액일억원으로 오개년계속사업이라한다

掃除中에發火!

永樂町鷄林택시에서

前例업는稀有의自動車事故

이십일오후 한시반쯤하야 시내 영락정(永樂町)이정목 계림(鷄林)택시—경기천백사십일번 자동차부안뜰에서 소제하다가 전긔가 루전되여 「까솔링」에 인화되여 기관에 불이부터 일시는 「까솔링」탕크에인화하지안흘까 염려하야 우려하엿스나 동즉시경에 무사히 진화되엿다 이런사고는 희유의것이라하야 본정서(本町署)에서는 엄중히 조사중이다

金密輸餘罪綻露

시내본정서(本町署)에서 취조중인 금밀수출사건은 그후여전히 계속 취조중인데 검거된자중에 최왕길(崔旺吉)조정섭(趙正燮)등은 각가지금을내여 경성지금상에서 지금을사드려가지고 한돈 메에 이원내지삼원에 중간리득을하면서 련락자들에게팔어 간도(間島) 지방으로 밀수출하여왓고 최왕길 조정섭의 안잡이노릇을한다음 련락자들은 최왕길 조정섭의 딸출한밀매속에 빈궁한생활을 돌보지안코 친척동무들부터 빗을 내여가면서 일확천금을 꿈꾸엿다한다 취조에따라 성진정(城津町)리춘선(李春善)(一五)도 련루자인것이 판명되여 즉시수배중인데 여죄로 단천군북두일면 대신리(端川郡北斗日面大新里) 리구재(李久在)(二五)는 작년이월경 지금을사주다고하야 최왕길에게서 일천오백원을 사취한것이 탈로되여 즉시 단천서(端川署)에 취조의뢰를하엿다한다

富川에大火

損害는約十萬圓

【仁川支局電話】 이십일 오후네시십분 인천부외 부천군 다주면 장의리(富川郡多朱面長意里)일백사십오번지 어다복면제조회사(御多福綿製造會社)공장에서 불이나서 불길은 맹렬한 형세로 퍼저 공장사무소 창고일동과 식당사무소 일동 모다 륙동을태우고 경찰서원소방대 청년단등의 필사적노력으로 겨우 진화하엿다 원인은 제면긔계의 과도한마찰로 불이나서 손해단 긴모양으로 손해는 방금조사중이나 약십만원에 달할모양이다 이곳에는 소화전의 설비가업고 수리가불편하야 공장전부를태운 것으로 녀공네명과 남공두명이 화상을당하야 방금병원에 입원 치료중이다

도라오지안는안해

시내남미창정(南米倉町)이백륙십팔번지 박광삼(朴光三)의 안해양정영(梁貞令)(二三)은 십구일 오후두시경에 집을떠난 채로도 라오지안는다하야 본정서에수색원을 제출하엿다

삭가린든酒類押收

수일전 종로경찰서에서는 관내 일대에서 판매하는 주류및청량음료수의 일제검사를하다가 필운정(弼雲町)이백번지 모상점에서 파는동막(東幕)아랑쇠주 중에「삭가린」이 포함되여잇다는말을 듯고 경찰부위생과에 의뢰하야 검사중이든바인체에 해롭지안흘정도인것이 판명되엿슴으로 그상점에잇는 쇠주큰병 팔십여병과 작은병팔십여병보다 일백륙십여병을 압수하엿다한다

조반전

▼이십일오후 다섯시 반쯤되여서 련천(漣川)을떠나 동대문(東大門)으로 가는전차가 서대문정(西大門町)일정목 정류장에 다엇슬때▼웬 양복 입은신사가 한손에는 『어피쓰』를들고 또한손에는 자그마한새 두마리를 너흔 새장을 들고 올라 탓겟다▼그때 그신사가 안은 바로엽헤는 기름머리에 분치마을 곱게한 숭칙한부종의 그러나 어여뻐게생긴 스무남은살가량돼 보이는 녀자가▼쩍!쩍!지저거리는 소리에 시선을감작이 그쪽으로련지고 일분! 이분! 삼분! 지게 바라오드니만▼그의 영시선은 종내돌리지안코 뚜러채도는 두눈에서는 구슬가튼 눈물방울이 주르룩! 주르룩! !▼그리자 그는남이 볼세라 해서 얼골을 차창박그로 돌리고나서 눈물을 씻노라고무한히 애를쓰는 애련한정경은 보는사람으로 하여금 부지중 동정의 눈물을 흘리게 하고야말엇다▼몰으긴 몰라도 필시 과부설움은 이웃과부가안다고 장속에 가치운새와 자긔신세를 견주어서 한탄한남어지에 흘리는 눈물이엇다▼『봄이되여 만물이 모다 해방되요사이 유독너와 나만 이렴롯 자유를 일코 산는구나!▼너나 나나 가엽긴 마찬가지다!』하는 뜻이겟지?

◎躍進! 躍進!!하는 ＝洋裝普及社＝

全國洋服愛用者諸位에 一大福音!

弊社는 여러분實生活에便利하도록 輕快한洋服을薄利多賣主義下에서 實費로서奉仕키爲하야여러가지로 努力하여왓사온바 今般에는 弊社의 組織과工場의擴張을 一層擴大하야 實로倍前의熱意로서 奉仕케되엿나이다 元來洋服이란 그自體가 그러케高價인것은아닙니다. 언제나二重三重으로 小商人의손을 經由하게되므로써 自然高價로되는것입니다 이에따라서 一般消費者諸位께는 經濟的打擊을밧게되든바가 만하엿으리라고밋슴니다 茲에弊社에서는 此種의弊端을除去식히는同時에 生産製造業者와消費者間의 共存共榮을圖하며 特히洋裝普及을 目的으로하야 利害를超越한實費提供의 大奉仕를斷行키로되엿슴니다 무엇보다도 弊社는 國產愛用本位임은勿論이오 一流職工만을採用케되므로써 裁縫의精美와 「스타일」의 美麗함으로 價格에잇서서는 當社의目的과 組織의擴大됨을因하야 大勉强으로써 大量販賣하게되는故로 實로生地의價格에不過한 實費의提供하게되엿습니다 弊社의 外交員이 本社를 代하야 여러분께 拜訪할것이오니 아모조록 愛顧하여주시기를伏望하오며 만일注文을 下命하여주시옵기를伏望하옵나이다

大阪市東成區今福町一丁目 高級洋服各種紳士婦人服 洋裝普及社

大邱府南城町一二二 朝鮮註文取扱總監督所

贈물의 暗室不用베스트型

正解者여러분께贈呈함

一、本協會特選 寫眞機

山과들은 明朗한陽光으로 우리를마지하랴고잇다、登山에、散步에、旅行에、마음대로 寫眞을 직을수잇다면 얼마나 愉快하겟습니까

◆이特選寫眞機는 어떤初心者나 女子들이라도 곳 滋味잇게 撮影할수잇는大好評의 暗室不用의 實用카메라입니다

◇答案屆先 東京麴町區飯田町三 東洋寫眞協會宣傳部

好職 資本二圓으로日收五圓確實 [illegible] 申込次第說明書進呈 大阪市東淀川本庄川崎五ノ一 發明研究會

호평한大好評 카메라祭

카메라를가진美人은누구일까요

여러분께今番 카메라祭의記念으로써 훌늉한 大賞品二種을贈呈하는故로規定을 보신後應募하십시요

課題 答 ○田○絹

特別賞品 高級指環 다이아入 부라치나代用

이番한指環은最近流行하는 [illegible] 新輸入品의 優美高雅品으로서 紳士淑女의 [illegible] 運影劑의 妙致精巧은 一見百圓、二百圓品質과다름것이업고 아직보지못한 斷然尖端을것은優秀品입니다

應募規定

一、解答은一人一答限으로서 本協會宛으로보낼것

一、解答은白紙에 課題의 女優名을써서 封筒에너흘것

一、解答과同封하야 切手二十四錢을반드시너흘것

一、封入하는切手는賞品送料 及 宣傳費의 一部로補充함

一、正解者에게는 賞品의 別記 카메라를 [illegible]

一、締切은本紙揭載日부터 二十日間限으로함

一、不正解者에게는 切手를返送하고 課題女優의 부로마이드만을 送附함

自古名産 機張土種人蔘

本蔘의特長 絶對神効 成分優良 色彩佳麗 品質卓越

耕作地 玉蒲人蔘圃 主 [illegible] 甲

販賣部 玉蒲乾材藥局 釜山府[illegible]町三丁目

時價表請求次第進呈

京都帝國大學化學研究所創製

淋疾 バロール 權威잇는內服新藥

本劑바로-루는 京都帝國大學化學研究所敎授醫學理學博士及小田切學博士等에依하야 發明完成된 特許 [illegible] 療法을應用하고 同研究所內에서 그特許施設이며 [illegible]

淋毒性尿道炎、膀胱가다루、淋巴腺炎、攝護腺炎、副睾丸炎、子宮內膜炎、腎盂炎、女子尿道炎 (消渴)喇叭管炎

片山博士의實驗報告書 無代進呈

發賣元 大木合名會社

四月十九日부터(晝夜二回 午後一時半、七時半開演)

東劇座公演

新派 李雲芳作 社會悲劇 惡魔 二幕

全撰門作 時代劇 無情佳約二十年 二幕三場

花山學人作 新舊衝突 一幕

西大門町 東洋劇場

四月十九日封切(五日間) 毎日三回 午前十一時 午後一時半 六時半

나의햄—릿

노라날公主

大太郞街道

開成社

卅四圓移住費로 어데가서 몸부칠고?

桃花町、三坂通一帶에百三十戶 土幕民의이설음!

부내 도화정(桃花町)삼판통(三坂通)일대에 헤터저잇는 정남(貞南)일대의 빈민주택인 소위 움집(土幕)약삼십여호에 대하여는 벌서부터 소관 용산서(龍山署)보안계에서 각 토지 소유자들로부터 의축을 바더가지고 퇴거명령을 내리고 잇는터이다. 그들은 하로에 최고 사오십전으로 최저 이삼십전을 밧는 극빈한사람들이니만치 졸지에 어데로 갈곳이 업는 까닭에 소유자들의 성화와 경찰의 명령에 [illegible] 나려오는터인데 그동안 각 소유자들은 할수업시 최근토막 매호에대하여 삼십사원식을 내주어서 그들이 주접할곳을 엇게하여주는 동시 하로 밧비 이사를하라고 독촉하고 잇다한다. 그러나 요사이 가까운 근교(近郊)의 터까지 엄청나게 빗싼때에 삼사십원을 가지고는 아모리 헤매여도 차저가서 살수 업는데다가 두서너평의 터라도 만약그나마 산다면 다시 움집이라도 무허가로 세워질터이므로 진퇴양난의 처지에 빠저잇다한다.

市內什校修學旅行

시내 각학교 춘긔수학려행은 다음과 갓다

▲수하동(水下洞)보통학교 사년생 사월이십삼일 인천(仁川)에 오년생 오월일일 수원(水原)에 륙년생 오월일일 개성(開城)에

▲주교(舟橋)보통학교 사년생 오월륙일 인천(仁川)에 오년생 오월륙일 수원(水原)에 륙년생 오월팔일 개성(開城)에

市內中國料理價引上

요사이 고기갑과 여러가지 식료품갑이 오름에 따라 부내에 잇는 각중국료리점에서는 이십일부터 료리갑가지에 대개 오전 내지 십전식 갑을 올리기로 되엿는데 「우동」「탕수육」「잡채」라는 일반대중이 만히 먹는 료리인만큼 대중에 미치는 영향이 상당히 크리라고 한다

集會

基青火曜講壇 부내중앙기독교청년회(中央基督教青年會)에서는 이십일일오후 [illegible]부터 그회관안에서 다음과가튼 화요강단(火曜講壇)을 연다는데 만히 참석하기를바란다한다 演題 [illegible] 講師 朴八陽 先生

永登浦金組總會開催

【永登浦】영등포금융조합에서는 오는 십구일 오전십일시부터 동조합내 [illegible] 씨의 사회로 정기총회를열고 제반사항을 결의한후 재사회 양후 식산계 [illegible] 상자는 아래와가다고한다

▲團體入賞者 一等 [illegible] 二等 [illegible] 三等 [illegible]

▲個人入賞者 一等 [illegible] 二等 [illegible] 三等 [illegible] 四等 [illegible] 五等 [illegible]

安養金組定時總代會

【安養】안양금융조합에서는 [illegible]오전십시부터 안양공회당(安養公會堂)에서 조합장조한구(趙漢九)씨의 사회로 정시총대회를열고 소화십년도재산목록사업보고서등이 무사히 가결되고 [illegible] 중요사항을 결의하고 동오후 [illegible] 폐회하엿다

付岩洞民이憤慨

青雲町街燈料負擔을 京城府가負擔할것이라고

부내 청운정(清雲町)의 북쪽 끄트로 부암정(付岩町)과 련접된 즉 자하문(紫霞門)으로 올라가는 마루턱에는 가로등(街路燈)다섯개가 잇는데 이전등료를 그문밧갓에사는 부암정(付岩町)홍지정(弘智町)신영정(新營町)등 세동리와 부외 은평면(恩平面) 판화리 평창리(平倉里)구기리(舊基里)등 다섯동리의 주민들에게 부담시키는것은 부당하다하야 요사이 물론이 놉다한다. 즉 현재의 부암정、홍지정、신영정등 세동리는 엇그제까지도 부외로서 본래부터 경성부에속된 청운정의 가로등료금을 물어온것도 억울한일이엿거든 하물며 가튼부민으로 승격된 오늘에까지 남의 동리에 세워잇는 이다섯개의 전등료금을 부담하는것은 부당하다는것으로 당연히 부에서 가설해주어야만 될것을 주민들에게 부담시키는 것은 그 주민을 무시하는 것이라하야 매우 말성이 되고잇다한다.

脚戲大會開催 永登浦演館서

【永登浦】영등포각희동호회(永登浦脚戲同好會)에서는 오는 이십이일부터 연삼일간 영등포연예관(演藝館)에서 각희대회를개최한다는데 상품은 일등에 황소한마리이고 어하철등까지 상품이 [illegible]

擧市屈指의行樂日

準備는着着進行

部署와役員까지이미決定 南大門市場運動會

부내남대문시장상인 친목회(南大門市場商人聯合會)에서는 오는 오월십일 동대문밧 [illegible] 운동장에서 개최한다는데 [illegible] 다음과가티 역원도결정하고 모든준비를 착착 준비중이라고한다

運動會役員

▲會長 崔亨根 ▲副會長 李英燮 ▲總務部 李英燮 金基悅 元仁洙 孫鴻榮 韓命元 金翼慶 林聖初 表弘根 ▲庶務部 元胤洙 金潤晶 西宗鎬 酒井政之助 辻本嘉三郎 金千龍 永井寅龍 劉泳龍 李正鎬 張友植 李範周 金樂培 齋藤久太郎 金翰悅 神藤永次郎 宋神九 李永魯 盧裕成 安慶春 孫相五 金潤善 ▲競技部 [illegible] 劉約喩 文鳳憲 安永載 ▲出發員 崔仁浩 金正善 李允文 ▲計時員 金仁植 韓請錫 ▲途中監判 白圭昌 金周相 孫完鎬 金潤基 裴大潤 ▲監察員 諸貫相 吳壽泳 金相 吳潤學 崔圭錫 ▲記錄 李吉用 朴忠根 李永善 崔聖鎬 柳海鶴 崔觀明 金洛周 高鳳鶴 [illegible] ▲召集係 金萬庸 成鳳仁 朴癸得 辛龜成 金好然 表敬鎭 趙[illegible] ▲準備係 朴鳳燮 李容虎 金東鎭 金元衡 李德秀 朴達浩 張元圭 李興元 金炳渾 尹光榮 表應[illegible] ▲接待係 安昌鎬 安春植 田學淳 孫基煥 朴容淳 趙永洙 [illegible] ▲受付係 白光潤 張基景 韓興奎 朴元泰 裴仲明 金南鉉 張基瑛 辛泰鎬 ▲救護班 靑樂醫院 曹泰煥 李貴榮 元 申德興 金榮徽 李貴榮 [illegible]

問題中의永化校

維持發展後援會組織

【仁川】 [illegible] 동교의 분규사건은 분규이래 학부형간에서는 적지안흔 우려를갓게하얏는바 학부형회의 선발위원십사명이 지난십구일 위원회를 개최하고 위원네명을 선거한후 동교의 분규조정급 유지발전책을 강구한후 설립자급 교장에게 반교섭을하야 원만히결키로 결정되야 동회의진행에 대하야 일반부형은 만흔기대로서 갈망중에잇다한다

우리洞里의緊急動議

舊京城第三篇

뒷골목風紀淨化

紅燈街隔離가若何

語不成說인中北村下水道形便

文化域外인泥濘道路

부부 청신 기생(妓生)아가씨들이 경성만히 살것입니다 이곳에 사는 의한 우리 동네 사람들이 이런분 복판 제를 내어 세운다고하면 몸 청진서 완고한 늙은이들만 산다고 정인 비우슬 젊은량반이 잇슬는지는 사정 모르나 남이 완고하니 빗싼거 무교정이니 하고 일소(一笑)에 부정다 처버릴것이로데 어듸 그곳 그 옥정 속에 사는 우리네들의 마음이 판칠 그러합니까 요사히 방방곡곡에 정서 늘어가는것은 술집과료리집 아 리청 울려 우슴판는 녀자들이라는것을 판화 흔히듯기도하고 실제로 보고늣 문흥 끼기도한니다만 또들은 그런사 등에 실히 시들어가는 우리네의 형편 는아 을 단적(端的)으로 가장 잘설명 마다 해주는것이겟지오만 그러라고해 트등 서 우리들은 그대로 그것을둥 내보 납할수업는 고집과필요를 늣끼 담도 는 주민들임수밖게 업습니다그 리유는 우리동내들이 시가지가 까히잇는 관계로 귀생(妓生)들 이 밤마다 불러단이는 큰료리 집에 불려단이게원도록 장안의 귀생들이란 귀생은모다 료리집 가까운 이부근에 살려는 필요 를듯끼게되여 옹게옹게 모여든 것이 어떠케도 늘어갓던지 심 한 곳은 두집 세집 뛰여서는 반다시 한집의 귀생집이 잇게 되고보니 이러고야 어린자식들 키우는 우리의 마음이 이동내 를 떠나로 정들곳처 살아가리 라고 떠어진니까! 귀생집이란 영업허가증을가진 그아말로예그 지요마는 그중에는 주정군작들 꾼들이 밤늣까지출입하야 동내 위 질서와 소위풍속정이의 풍 기를 떠러히는일이 여간아닌 습니다 그도그럼이것습니까 이 러한우리동내에 한해서 외내외 주점이라는 그이상스러운 술집 이 간간히 끼어잇지요 술을팔 고노래를팔고 우슴과고기까지파 는 존재가 우리동내들을르고잇 다는것은 도저히 묵과해버릴수 업습니다 물론경찰서에서 충분 히취체와감시를 해나간다고하것 지만 경찰은 술곳 그곳에만맙 려잇슬수가잇나요 영업시간안에 떠드는것은 어떠케 할수업다고 하더래도 영업시간밧게 장고와노 래와「레코-드」소리가얼마나우 리동민들의편안하여야할잠을째트 린는지 아시기나하십닛가 영업 해먹고 살아가는것을 못해먹나 는것은절코아입니다만 이동내에 서 수십년살아오고 압흐로 어 린자식을길러가며 기리살려하는 우리로서 큰문제가안되것습니까 어린것을 도시계획의 초점으로

본부하더래도 한데몽처서 따로 영업을만드러주는것이어떠할까요 더욱히이런것이영업장소는 경찰 에서철저하게 시간등을 취체해 주엇으하겟습니다

이밧게 우리북부경성주민들 체에 걸리는몃가지 문제를들처 동의해두러니다 첫재로 하수구게 수(下水溝)가대단 불충분하 다는것입니다 청진동을 바다오 면하히지 이하수구가 불충분니 가 불충분한 곳이만흔것도 역 시 남촌(南村)이 그러치안흔곳 에 비교하여 떠욱 비위가 틀 립니다 하수도가 아주 원시적 으로 내버려저잇는곳도 허다하 지만 조금흔을 보아주며된곳에 그대로 차버린흔데가 여간만치 안습니다 물론로는 도로개수(道 路改修)문제입니다 남촌과가리인 만하데는 다가스팔트를 깔게 시리까지는 바라지안습니다만 선 자갈이나 모조리 두텁게 덥 허서 구즌비오는날 진흙구뎅이를 면하도록 대왁하고잇는것을 면하도록해주 어야겟습니다 그만흔 진날들를 을 여고 일게히 들수업습니다 어서밧비 자갈이라도 깔아주시 요 그리고 도한가지는 소화전 (消火栓)문제인데 이소화전이부 족한곳이 평장히만습니다 특히 산기슭 놉흔곳에는 수세(水勢) 가약하니까 개수를 더늘려주어 야하겟습니다

主婦之友五月號の特別豪華大附錄

婦人子供 新型夏洋服

繪雜誌コドモノトモつき

實物大の型紙つき作方

七十種全部無代贈呈の大壯擧

特長 一流의大家와新進의여러先生이考案한新型中에서選擇한傑作만을全部實物大의型紙로發表하고잇는故로洋裁에뜻이잇는분은勿論初心者라도容易히마음대로流行型을調製할수잇습니다

昭和十一年의流行을決定하는新型夏季洋服의特別大附錄입니다。幼兒의것、男女兒의것、婦人女學生의것等모도가調製法이簡易하고經濟的인新型뿐입니다。七十種全部가實物大의型紙를부처서本誌獨特의圖解式으로調製法을徹底的으로詳細히親切하게發表하엿으므로大端한好評입니다。

叛亂軍將校の家族の血涙の告白に泣く記

全國을震感식힌二·二六事件의 叛軍의 指揮者이엿든 青年將校의 家庭을 本誌記者가 親히訪問하야 世上에謝過하는 兩親과 妻의피눈물을흘리면서 말하는告白을듯고 發表한 特別大讀物입니다。이것만은 꼭 速히 읽어보십시요。

▲傷心の故齋藤內府夫人弔問 山田わか

▲結婚に破れて白衣の聖女となった婦人の秘話

▲若い未亡人の生活の苦惱を語る會

▲濡れ衣を着せられて離別された妻の告白

長篇小說 人妻椿 小島政二郎先生作

長篇小說 女性の冠(中野實)

眞實一路(山本有三)

長篇小說 男の償ひ 吉屋信子先生의近日大力作

菩薩の花(子母澤寬)

長篇小說 マダム探偵帳(田中比左良)

あねいもと 片岡鐵兵先生

九條武子夫人と語る靈界座談會

二高教授 土井晩翠

吃りの子を二人とも治した母の苦心

兩親教育 色氣づく頃の愛兒の導き方

慢性病を食物で救った新經驗

頑固な「ども」を手輕に治した素人療法

女巡禮の旅 吉屋信子

女護ケ島探檢 西條・宮本

モダン漫才 大辻・エンタツ

手相判斷 新進スター

結婚の出來ない婦人の秘密相談

諸岡博士 井出博士

月收百圓の日本人形の內職の經驗

▲五月節句の桃太郎人形の作り方

▲お豆腐の洋食十二種

大流行の本明石

五百反贈呈の特別大懸賞

主婦之友社 東京神田駿河台 振替東京六〇 定價六十五錢(送料十二錢)

産業

京畿道計畫

農改低資融通 畜牛獎勵에 進出
在來의預託制度보다條件有利
農家로부터多數申込

京畿道農務課에서는 道內農家의 畜牛가업는집을 有畜農으로 하고저 計劃中이든바 最近 그를 實施하기로 決定하고 實際에 着手하엿다는데 그 內容은 다음과갓다 農家의 牛의 購入資金으로 各郡農會로하여금 低資를 ... 畜을 다하게하는데 每戶畜仔牛購入資金으로 二十圓 乃至 三十圓을 融通하야주어서 仔牛를 購入飼育케하고 一、二年後 牛가成長하면 그賣價에서 六分八厘의 元利를 償還하게하는 것인데 從來 朝鮮의 牛預託方法에 比하면 ... 各郡農家로부터 預託申込이 잇다고하며 이制度는 朝鮮에 잇서서 牛預託制度의 進步된 案인만큼 今後 擴張이되리라고한다

利川의牛集散 年近二萬頭
五個年增殖計畫進行

【利川】利川郡의 牛市場狀況은 漸進的 步調로 年年 好成績을 示現하고잇다는데 郡內에서 生牛의 主要賣買市場은 長湖院과 利川의 兩個市場으로서 長湖院은 三南地方의 關門인 京釜街道를 沿하야 牛의 集散이 多하고 利川市場은 東으로 江原地方과 南으로 驪山等地에 連하는 街道와 近接地方으로는 西에 水原과 北으로 京城方面에 通하는 文字그대로의 四通八達하는 交通의 要衝임으로 또한 牛의 集散이 旺盛하야 昭和十年度 利川과 長湖院兩市場의 牛賣買狀況은 延開市日數 一百四十五日에 出場頭數 一萬九千三百十五頭中 그 六三%인 一萬二千二百八頭의 賣買를 보앗고 總賣買額은 六十七萬四千六百十二圓이엇다하며 郡當局에서는 畜牛生產을 積極的으로 獎勵하는 一方 畜牛增殖五個年計畫을 昭和八年度에 樹立하고 着着 進行中인데 그 最終年度인 昭和十二年에는 郡內 畜牛總頭數 五千五百三十九頭로 五個年間 七百二十五頭의 增殖을 불러이라

滿洲棉花의 採種圃擴張

【新京發國通】滿洲棉花協會 及 耕作組合은 昨年中에 遼陽外十一縣에 約二百町步의 採種圃를 經營하고 獎勵品種인 關農一號 及 木浦陸地棉 一三三號의 增殖을 行한바 春以來 旱害、水害、雹害等의 被害에 一時其作況이 憂慮되고 잇드니 秋期에 至하야 好天氣로 挽回하야 總數量實棉 三十三萬四千斤(段當百七十斤)을 엇고 特히 關農一號는 平均段當收量百七十六斤 即 前年에 比하야 三十八斤의 增收를

鰮巾着網漁業權
總督府의認可方針은 可及的繼續認可主義

東海岸의 鰮巾着網漁業權의 認可에 對하야서는 그것이 一種의 利權視되고 잇스니만치 總督府水產課에서도 極히 愼重한 態度를 取하고 特히 新規認可에 對하야서는 道當局과도 協議를 거듭하야 銓衡을 嚴重히 하고잇는바 總督府의 認可方針은 大體 다음과갓다

一、繼續認可에 對하야서는 可及的 前年度認可者에 繼續認可할 方針으로 今年度도 이미 咸北은 五十六件全部를 認可하고 咸南以南도 申請九十六件中 八十三件은 認可하얏스며 殘餘十三件도 目下 調査中이다

二、新規認可에 對하야서는 一部에서 傳하는바와가리 반드시 絕對不認可의 方針을 取치안코 今年度 적어도 十件以上의 認可를 할意向으로 銓衡中이다

三、따라 認可總數의 限度는 決定된것이업다 그리고 巾着網漁業統制의 見地에서 將來總督府는 組合中心의 認可方針을 取할것이라는 說도잇스나 現行漁業組合令에는 組合의 漁業을 禁止하고잇슴으로 比較的 危險이 伴하는 巾着網漁業은 從來와가리 個人에 對하야 認可를與할方針이다

薄荷採種田設置

全南道에서는 薄荷의 栽培에 一層拍車를 加하고저 光山、和順、務安、羅州의 四個郡에 道農會補助로 採種田을 設置하는 一方 反別增加와 販賣에 多大한 努力을 傾注하게되엇다

微粉炭燃燒의 設備漸普及
朝鮮產炭의消費增大를期待

朝鮮產無煙炭은 出炭되대로는 粉狀임으로 이를直接으로 工業用에 充當함에는 微粉炭燃燒設備를 必要로하는바 朝鮮內에도 漸次 이 施設이 普及되고잇다 現在朝鮮內에서 設備를가진 者는 龍興製鍊會社、京電、朝窒永安、朝鮮產無煙炭의 ... 直接 消費增大를 招致하는것으로 注目된다

東拓輸入緬羊
二回에分割輸入

東拓 今年度의 輸入滿洲緬羊 二千七百十三頭中 一千五百 ... 五十頭는 山下汽船에 積入하기로되엇다

國際고무界
生產과消費는엇더한가

昨年의 世界消費高는 ... 今年의 生產豫想 ... 今年의 消費豫想 ... 今年의 在荷推想 ...

(單位千噸)

	昨年	前昨年
生產高	[illegible]	[illegible]
消費高	[illegible]	[illegible]
그中米國	[illegible]	[illegible]
年末在荷(主要在庫)	[illegible]	[illegible]

(單位千噸)

	消費	그中米國
一九三一年	[illegible]	[illegible]
三二年	[illegible]	[illegible]
三三年	[illegible]	[illegible]
三四年	[illegible]	[illegible]
三五年	[illegible]	[illegible]

上半期의 輸出豫想은 四十一萬噸 ... 下半期에 잇서서 ... 그런데 고무制限委員會의 目的 ... 노랍하는 水準보다는 놉다

解氷後鎭南浦 貿易大活況
開港以來의新記錄

【鎭南浦】鎭南浦港은 昨冬氷期 同期에 比하야 約三十倍란 數字를 내엿다는바 新春以來 氷鎖가 解消되면서 船舶의 出入이 頻繁하여 閑散하든 埠頭一帶는 活況을 보이고잇는바 四月一日부터 十五日까지의 半個月동안 貿易高는 移入高五百萬圓을 突破하여 昨年好景氣라는 四月一個月동안 四百七十萬圓과가튼 數字를 내엿다고하며 十六日하로동안 下陸噸數一萬一千五百噸 金額七十萬圓으로 當日準備人夫二千五百名、手車四百五十臺가 밤을 새여가며 出役하엿다는데 이는 開港以來의 新記錄이라한다

產◇業◇短◇信

▲北鎭 雲山郡北鎭金融組合 第十四期定期總代會는 來二十五日正午부터 北鎭公會堂에서 開催하기로되엇다

▲注文津 注文津金融組合에서는 第十七回定期總代會를 來四月二十五日午後一時부터 同組合事務所에서 開催키로되엇다

▲安溪 安溪金融組合에서는 지난十八日正午에 同組合事務室에서 第二十一回 定期總代會를 開催하엿섯다

▲綾州 綾州金融組合에서는 지난十八日 同組合會議室에서 第二十五回定期總會를 開催하엿섯다

昨年棉花共販高及價額(一月末日現在調查)

		數量	價額	百斤單價
實棉	京畿	[illegible]	[illegible]	[illegible]
	忠北	[illegible]	[illegible]	[illegible]
	忠南	[illegible]	[illegible]	[illegible]
	全北	[illegible]	[illegible]	[illegible]
	全南	[illegible]	[illegible]	[illegible]
	慶北	[illegible]	[illegible]	[illegible]
	慶南	[illegible]	[illegible]	[illegible]
	黃海	[illegible]	[illegible]	[illegible]
	平南	[illegible]	[illegible]	[illegible]
	平北	[illegible]	[illegible]	[illegible]
	江原	[illegible]	[illegible]	[illegible]
	合計	[illegible]	[illegible]	[illegible]
繰棉	京畿	[illegible]	[illegible]	[illegible]
	忠南	[illegible]	[illegible]	[illegible]
	全南	[illegible]	[illegible]	[illegible]
	江原	[illegible]	[illegible]	[illegible]
	合計	[illegible]	[illegible]	[illegible]

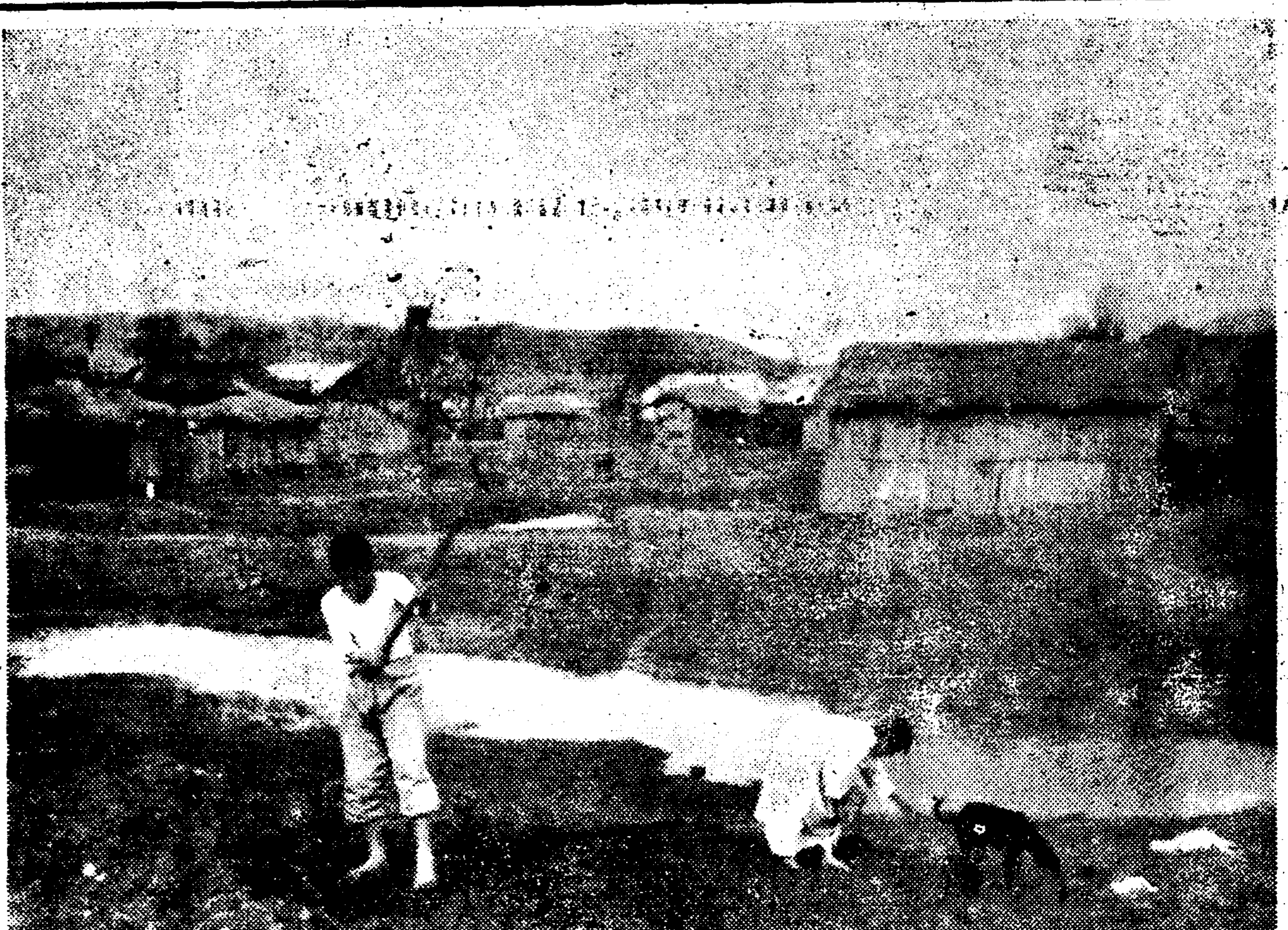

◇雨後田景 (밧을쪼아씨뿌리고……)

새로운資源
①그賦布狀態와利用

最近 朝鮮에서는 有望한 新資源이 續續發見되고잇는데 그中工業原料로 가장새롭고또 利用價值가만흔것에 對하야 그賦布狀態와 用途의 一端을 記錄하야 보기로한다。

一、亞麻

從來 日本의 亞麻產地는 北海道를 主로하야 其栽培面積四五萬町步에 達하고 北海道特產農作物로 重要한 地位를 占하고잇는바 朝鮮에잇서서는 廣大한 北朝鮮의 高原地가 氣候風土 모다 北海道에 恰似함으로 同地도 亞麻栽培의 好適地로 試作되엿는結果、相當히 有望하고 特히 咸鏡南道의 試作은 北海道의 成績에 比하야 優良하다는 것이 實證되게되엇슴으로 總督府는 咸鏡南道에 當局的 農事試驗場北鮮支場을 開設하게되고 이와同時에 安田系의 帝國製麻會社는 同支場의 指導와 咸南道當局의 支援斡旋下에 昭和九年度以降 同十七年度까지를 一期로 亞麻耕作面積을 六千町步에 達케할計畫을 樹立하얏다 그리고 이實現을 爲하야昭和八年에于先 三水、豐山、甲山의三郡內農場을 指導하야 面積百十五町四段步에 亞麻栽培를 식혓는바 其成績이 자못良好하얏슴으로 昭和九年度부터 本格的 亞麻栽培計畫을 樹立하게되엿스리하야 最近會社는 豐山郡에 製亞麻의 纖維製練工場을 設置하고 亞麻纖維의 製練을 試驗하고잇는데 將來는 製練所를 한곳 増設하야 한다고한다 第一期計畫의 耕作段別과 製練所는 다음과갓다。

年度	第一期計畫耕作段別	製練所
昭和九年	六〇〇町步	一個所(現存)
十年	一、二〇〇	一(新設豫定)
十一年	二、四〇〇	一
十二年	三、〇〇〇	〃
十三年	三、六〇〇	〃
十四年	四、二〇〇	〃
十五年	四、八〇〇	〃
十六年	五、四〇〇	〃
十七年	六、〇〇〇	〃

다음에 第二期計畫으로서는未開墾地五千町步를開拓하고다시一個工場을增設하고 北朝鮮開拓計畫面積二十萬町步의 六割을 新作適地로하면年年其一割에 亞麻를 栽培한다하고 亞麻作付段別一萬六千町步로生產豫定量七千二百萬斤을 處理하기爲하야 製練所三十個所를 設置할 豫定이라한다 即右記의 新地二十萬町步를 假定하고 定義한것인데 總督府의 北朝鮮開拓 即咸南、咸北及平北의 一部의 標高千五百度以內의 地는 모다 亞麻栽培의 適地임으로 其一割에 亞麻를 耕作한다하야도 年年五萬町步의 大規模로 할수잇는터임으로 今後未開墾地의 開墾이 進行됨에따라 其前途는 有望視되고잇다 그럼으로 今後 本品은 朝鮮産亞麻布는 朝鮮內의 自給自足은 勿論이오 將來 海外輸出도 可能하게되리라한다

二、製紙原料
(가)落葉松

北朝鮮一帶의地 即 豆滿江上流、咸鏡北道西北部奧地一帶에 亘하야 繁茂하는 大原始林은 其入割以上이 落葉松이오 其他는 樺樹等의 闊葉樹인바 元來 落葉松은 年輪이 緻密하야 材質이 强하고 耐久力이 豊富함으로 建築、橋梁、船舶、電柱等에 使用하고 있스며 材質에 脂膏 多量으로 含有함으로 漂白이 困難하야 製紙原料로서는 利用이 全然 不可能하다하여왓다 그런데 最近 三井系의 王子製紙會社에서 石炭한結果 드듸어 同材를 原料로하는 펄프製造에 成功하게되엇슴으로 去四月 同會社를 母體로하는 北朝鮮製紙化學工業會社가 創立되어 同會社는 目下 茂山北道吉州에 建設中으로 今年末 竣功豫定이라 同社는 白頭山을 根源으로한 地帶 即 白頭山系의 茂山山林、吉州를 起點으로 하는 惠山鎭合水、白巖地方及端川의 南大川上流一帶의 林地 以上三區로 木材供給力은 約三十二萬尺締로 推算되고잇다 그리고 會社는 此에依하야 年額 三萬噸內外를 產出할 豫定으로 必要에 應하야 漸次 增產하기로되어잇스며 其伐採量은 今後 二、三十年間할수잇는 有望한 資源이라한다

(나)棉莖

棉花는 朝鮮의 主要農產物인바 今番總督府中央試驗所에서 棉莖의 靭皮를 原料로 朝鮮紙를 製造하는 方法을 硏究한 結果 에 成功하얏슴으로 此棉莖의 利用은 最近 總督府가 國策的見地에 棉作을 積極的으로 獎勵하고잇는때임으로 相當히 有望한 것이라하겟다 最近 朝鮮產業界에 重大한 影響이잇스리라고 생각된다 이미 棉莖紙製造를 目的하는 朝鮮製紙株式會社가 近近 群山에 創立되어잇다 中央試驗所의 試驗結果에依하면 一段步로부터의 棉莖收穫量은 陸地棉으로 大概八〇貫內外 即 風乾粗皮一割가량으로 이를 白皮로 精製하면 四貫을收得할수잇다한다 그럼으로 이제假令朝鮮內棉花作付段別을 十三萬町步로하면

粗皮의量	一、〇四〇萬貫
精製白皮	五二〇萬貫
白皮一貫四〇錢으로하고比代金	二〇八萬圓
이를製紙하면	六二四萬圓
棉莖靭皮	一、六〇〇萬貫
精製白皮	八〇〇萬貫
比代金	三二〇萬圓

이를紙로製造하야 九六〇萬圓의 巨額에 達함으로 偉大한新資源이라할것이다 棉莖紙料의 單價는 大體 楮皮紙料를 標準으로하고 이보다 低廉하게 推算하야 粗皮一貫二十錢 白皮도 精製하야 四十錢으로 하는것이데 棉莖纖維는 楮皮에 混用하면 一層有利하야 四割內外의 收益增加가되리다한다 그리고 總督府中央試驗所의 試驗에依하면

(一) 剝皮에容易한것
(二) 粗皮에서 精皮를 엇기에 容易한것
(三) 煮熟、叩解는 楮皮와同樣히할수잇는것
(四) 纖維의 揉合이 極히良好한것
(五) 漉紙業의 製紙가 極히 容易한것
(六) 漂白된 紙質의 製成을 엇을수잇는것
(七) 紙의부피를 增加에 有利한것
(八) 纖維의 收率이四〇%인것
等의 利點이잇서 朝鮮內棉花의 增產과 相俟하야 棉莖의 利用은 農家에 큰 福音이될것이다

三、麥酒醸造原料
홉프

麥酒醸造原料인 홉프는 其原料의 大部分이 不可缺의 것으로 朝鮮에서 ... 홉프의 輸入을 仰하고잇는데 昭和八年以來 其價額이 急騰하야 거이 從來의 倍額으로 되여 其自給은 麥酒工業界에 重大問題로되여 日本內地에잇서서도 昨年來 長野縣等에서 栽培를 試驗하고잇스나 아직 其生產高도 甚히僅少하야 輸入量의 一割에도 未滿하는狀態이다 朝鮮에서도 이미 咸南豐天의 農事試驗北鮮支場에서 試作中인데 北朝鮮의 高台地는 其氣候風土가 모다 홉프栽培에 適合함으로 其結果는 良好하다한다 따라 總督府는 드듸어 今年度부터 積極的으로 栽培를 獎勵하야 輸入防遏을 目標로 增產을 圖하기로되엇슴으로 輸入홉프가 日本麥酒에서 影響을 기고 朝鮮產홉프가 이에代할날도 遠期待된다 但 所謂 홉프를하기까지에는 雌雄花를 適度로乾燥하야야 이를 壓搾하고 다시 適度로乾燥식히는것으로 其技術이 相當히 어렵다한다

讀 小生은 農村에서 生活하옵는데 副業으로 『マルハコ紙』 製造法이잇는지오 下敎하시옵소서 또이것과 紙袋製造와 軍手製造業中 어느것이 有望합니까 (寧邊郡古城面沙場洞 張輿律)

答 廣告內容만보고는 알수업습니다 最近 某實地從事의 所說에 依하면 地方에따라 相適이 가잇스나 都市附近에서는 三種이 다 別般利益을 엇기어렵다합니다

特產市勢
【本社特約特電】

▲新義州 (十七日)
=木 材= (新義州製材所調査)
◇原 木
杉松 尺締 六、〇〇

◇製 材
紅松 一等 七、五〇
杉松 才普通 〇、一〇
紅松 同上 中 〇、一七
落葉松 同上 〇、一三
普通 〇、一四
◇長一間市八寸以上四分板
杉松 坪 一、四一
紅松 坪 一、七〇

▲黃州 (十七日)
=穀 物= 赤 一〇、八〇
粟 石 滿洲 一〇、四〇
朝鮮 一〇、九〇
高粱 一〇、六〇
小豆 一七、〇〇

=米 穀= 四月十七日現在
一等白米	石	三〇、七〇
三等玄米	同	二九、七〇
四等大豆	同	一六、五〇
陸羽祖	斤	一五、五〇
雜尾	同	〇、八三
在來	同	〇、〇八
玉蜀黍	石同白	一〇、〇七

=苹 果=
國光特等	(首)四貫	三、一〇
同 一等	(陽)同	二、七〇
同 二等	(長)同	二、五〇
同 三等	(壽)同	二、二〇
倭錦特等	(首)四貫	二、五〇
同 一等	(陽)同	二、二〇
同 二等	(長)同	二、〇〇
同 三等	(壽)同	一、八〇
紅玉特等	(首)四貫	三、〇〇
同 一等	(陽)同	二、五〇
同 二等	(長)同	二、四〇
同 三等	(壽)同	二、一〇

日用商品市況

漢藥 (京城二十日現在)

開城人蔘(一斤) 一等 [illegible] 二等 [illegible]
錦山人蔘(一斤) 一等 [illegible] 二等 [illegible]

(漢藥 price list: 當歸, 川芎, 知母, 天麻, 白朮, 獨活, 蒼朮, 玄蔘, 丹蔘, 白芷, 黃連, 桔梗, 麥門冬, 前胡, 升麻, 白鮮皮, 貝母, 細辛, 白芷, 良薑, 砂仁, 肉豆蔲, 鬱金, 香附子, 荊芥, 蘇葉, 黃芩, 胡黃連, 麻黃, 乾薑, 牛膝, 決明子, 連翹, 大黃, 大戟, 南星, 生乾地黃, 白扁豆, 使君子, 天花粉, 赤茯苓, 川芎, 草果, 白豆蔻, 破古紙, 益智仁, 麥芽, 香薷, 薄荷, 藿香, 蘇子, 金銀花, 木賊, 蒼耳子, 生地黃, 白芍藥, 車前子, 麻黃根, 白附子, 附子, 半夏, 沙蔘, 五味子, 瓜蔞仁, 葛根, 天門冬, 甘草, 木通, 五加皮, 竹茹, 竹葉, 琥珀, 神曲, 石膏, 朱砂, 熟地黃, 當歸尾, 鹿茸, 熊膽, 麝香, 竹瀝, 檳榔 — prices [illegible])

=天一藥房調査=

◇鑛業權設定

登錄番號	鑛種	鑛區所在地	登錄月日	鑛業權者住所氏名
二二七七九	砂金	慶北永川郡古鏡面	三月十八日	近日郡浦項邑 李熙喆
二二七八〇	金銀銅亞鉛鑛	咸南長津郡新南面	同十九日	京城府明治町 小林鑛業株式會社代表者 同旭町 平松吉太郎
二二七八一	同	平南寧遠郡小白面	同	同
二二七八二	同	同	同	同
二二七八三	同	咸南長津郡新南面	同	同
二二七八四	同	同	同	同
二二七八六	金銀鑛	忠北永同郡楊江面龍化面	同	咸南咸興府三角町 李命福代表者 京城府 崔相珠
二二七八七	同	鐵川郡鐵川面	同	天安郡廣德面 李斗載
二二七八八	同	慶北達城郡多斯面城西面、達西面	同二十日	京城府樂園洞 白棋淳

◇鑛業權移轉
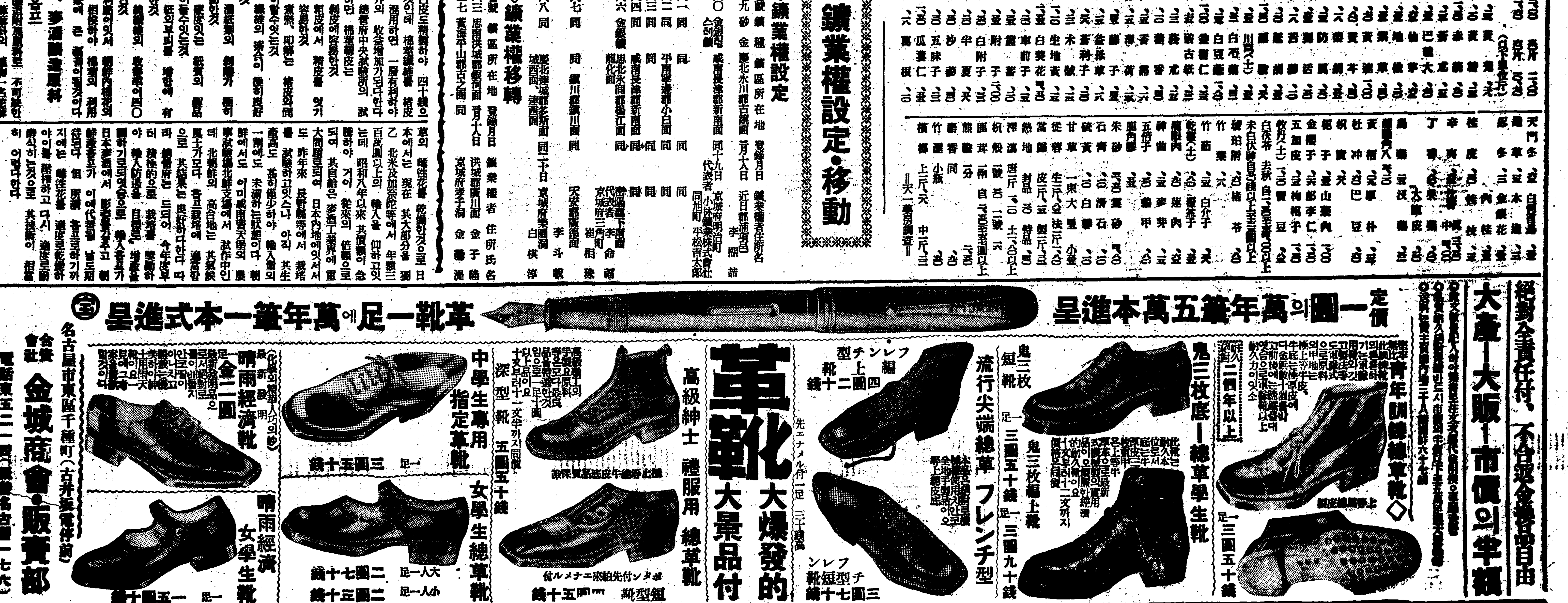
登錄番號	鑛區所在地	登錄月日	鑛業權者住所氏名
一二三六三	忠南洪城郡銀洞面	三月十八日	洪城郡廣川面 金子隆
一〇六二七	黃海平山郡古之面	同	京城府孝子洞 金顯混